（第二類）華北政務委員會內務總署登記證警字第拾伍號

青島大新民報

郵政登記認爲第三類新聞紙類

發行所　青島特別市山東路六號　青島大新民報社
發行人　孫天[illegible]
報費　每份八分　每月一元五角　郵費三角
廣告費　每行一次一元五角
電話　各部
東京支社　大阪支局

日軍連續海空進攻 澳洲全土受大衝擊

海相强調危機日益切迫

（布宜諾斯艾利斯中華電）五月二日日海軍航空部隊、對澳洲達爾文所加一大猛襲、對澳洲全土與以非常衝擊、據美聯前線特派員哈維爾特卡托報道稱、傳軍司令部當局四日表示意向如次、「日本軍今後或連續對澳洲加以轟炸、此次戰鬥、日本軍航空部隊、大舉長距離加以轟炸有實力一節可以確認」云、而成爲澳洲朝野驚愕之論議焦點者蓋誇爲世界最優秀之英國製戰鬥機火箭號、於二日空中戰被日本航空隊完全擊破、究何故耶成爲問題、ABD（澳洲廣播電台）播稱「火箭號機之敗」云、反樞心軍司令部當局亦稱「因天氣惡劣蒙甚大損害云」努力辯解、如斯不過反宣傳而已、一面澳洲政府責任當局所受衝擊甚大、據美國賓來電稱、澳洲海相諾曼金四日所述如次：

「日本軍爲實現由德國潛水艦隊招來大西洋同樣情形起見、於澳洲水域集結潛水艦之日本軍航空部隊及潛水艦隊、現在攻勢、自日本政府參戰以來爲未見者、爲係對澳洲威脅的挑戰」

在此情勢前日下美國需要之强烈强化援助澳洲之澳洲外相埃瓦特、三日與武器貸與局長官哈利霍普金斯會見、四日更與羅斯福會見、說明西南太平洋戰局重大化、要求增派救援軍、會談後謂、「余尚未懷棄希望、在將開無數難之事」、云、蓋自抵華盛頓以來、與美國政府當局及反樞心軍統合司令部首腦會見、專說救援之必要、與此次會談相關連、ABC廣播電台華盛頓特派員謂、澳外相與美國政府當局之會談、現已達危機的段階云而報道、承認美對澳援助强化遂有難關云。

德總統電祝 汪主席誕辰

（柏林中華電）德總統大本營發表：希特勒總統、以四日爲中華民國國民政府主席汪精衛氏之誕辰、特向汪主席發出懇篤祝電云。

無忌憚交換意見 日外相會見各大使

（東京中華電）接見駐日法義南大使、無忌憚交換意見之重光外相、五日午前於外相官邸、自午前九時半至十時二十分時、蘇聯大使、同十時半起至十一時泰國大使、分別初次會見、又與蘇聯大使前後約歷一小時、於友好的氣氛裡、關於當前各問題、從事懇談、又重光外相五日午後自二時半起、王滿洲國大使、同三時起、德大使分別接見、自六日與在京大使次第會見云。

蒙自治政府 高級人員移動

（張家口中華電）蒙疆自治政府當局命令、發表高級人員如次：大同省長[illegible]、交通總局長金永昌任大同省長、最高檢察廳長、參議府參議[illegible]委員會副委員長[illegible]任交通總局長兼任與業委員會副委員長、總務部長[illegible]辭職照准云。

駐華日領事館 管轄區域變更

（南京中華電）駐華日本領事館管轄區域、由四月二十八日改正如左：

一、石門總領事館管轄區中之行唐及新華兩縣、編入北京總領事館管轄區域。

二、廈門總領事館管轄區中惠明及金門兩縣廢止、重追加華安及東山兩縣。

三、因新設蚌埠領事館廢止南京總領事館管轄區域中安徽省蚌埠以下各縣、及濟南總領事館管轄區域中之[illegible]及金鄉二縣、泗州領事館管轄區　追加[illegible]三縣云。

租界略史與交還（二）

依天津條約確立特權

三、治外法權

現行的治外法權、也是起於南京條約和虎門附加條款、到了清朝咸豐八年（公元一八五八年）又根據中英中美中法的天津條約、這種特權才完全確立、具體說來、這種特權的內容是包含着領事裁判權、以及警備課稅等相關的各大問題。

四、租界統計

自清朝道光二十二年（公元一八四二年）至第一次世界大戰以前、在我國設定租界的國家、計有英、法、德、義、日、俄、奧、比八國、租界共計二十八處、在大東亞戰爭爆發前、收回的有天津的德、奧、俄、比四國租界、漢口的德、俄兩國租界、漢口、九江、鎮江、廈門的英國租界共計十處、大東亞戰爭發動後、友邦日本又將天津和廣州兩處的英國租界交還、至最近友邦交還租界以前、還有天津、上海、漢口、廈門、廣州的法國租界、天津的義國租界、天津、漢口、廈門、蘇州、杭州、沙市、重慶、福州的日本租界、福州、寧波的英國租界、上海及鼓浪嶼的共公租界十八處了。

蘇波對立惡化 英美調停終歸無效

（斯德哥爾摩中華社電）蘇聯波蘭紛爭、因蘇聯政府正式要求波亡命政權改組、有再成問題之勢、忙於迴避破局之英國及美國政府、再陷於窮境、亡命波蘭政權雖改組、因依然不撤回蘇聯領內扣留波人之釋放、並於企圖恢復一九三九年九月國境線之失地、英美蘇三國間調停工作途遭逢重大難局、亡命政權要求撤回關於波蘇將校虐殺事件之調查後、雖暫守沉默、大總統烏拉基斯夫拉卡維當國際日表示始終擁護波蘭士之決意、所述如次：

一、波蘭政府始終要求以獨立與領土完整原則基調、波蘭共和國之再建。

一、歐洲問題之解決不特不以盟邦英美兩國政府意圖著之大西洋憲章爲基礎、即對帝國主義及大國對小國之侵越、非始終排擊不可、因以上聲明、蘇波兩國紛爭解決、更加一層困難、英國外相艾登、四日於下院質問時之際、申稱如左：

英國政府、現與美國政府採最緊密連絡、努力紛爭之解決、希望蘇波兩國政府如一九四一年九月締結協定當時、不誤大局圓滿解決紛爭云、然艾登雖表示希望、但政權首相希哥爾斯基四日夜對波廣播演說、重表示强硬意見如次：

一、亡命波蘭政權希望蘇聯政府維持友好關係、與反樞心聯合國、對樞心國繼續戰爭原則上無異議、然現在爲與蘇聯政府達成諒解、有種種障害、橫於其間、則不能否認。

一、亡命政權要求在蘇聯領內之波蘭將兵及一般市民即時釋放。

蘇態度强硬

（瑞典京城中華電）英美兩國雖力圖調停蘇波國交之惡化問題、但蘇聯方面所採取之態度仍極爲强硬、蘇聯國內所盛傳將成立赤色波蘭政府、據塔斯社三日電、曾要求波蘭亡命政府之政敵、立即參與其政府、甚至今日、波蘭實應速成立結波蘭政客及亡命美國之反動份子、故其反蘇色彩極爲濃厚、不僅不爲敵國所採擇、更需與蘇聯恢復友好關係、然波蘭若欲恢復與蘇聯之友好關係、其先決條件爲波蘭政府應即撤回違反烏克蘭及白俄地方居民意見之統治政策云云。

（斯德哥爾摩五日電）倫敦電、路透社四日晚自可靠方面探悉、英國駐莫斯科大使寇爾爵士曾晤蘇聯外交人民委員長莫洛托夫舉行會談、檢討蘇波衝突、英大使曾吐露英政府對此衝突所取立場云。

大東亞相視察巨港

（巨港中華電）視察南方各地區戰跡及建設情況中之青木大東亞相、五月一日午前十一時[illegible]

岡崎參事官赴任

（東京中華電）由外務省轉任中華民國大使館參事官之岡崎嘉平太氏、四日午後三時由東京赴上海就任云。

暗示日軍大攻勢 德著名報揭載評論

（柏林中華電）德國著名報紙四日報上、載有日大本營陸軍報道部長谷萩少將四月三十日於名古屋「關於大東亞戰爭現狀」爲題之講演東京特電、右電報預想日本軍再開始大攻勢之切迫、所論如次：

今日日本軍較大東亞戰爭勃發當初遙爲强大、如谷萩少將所述日本軍隨時隨處有能開始新大攻勢之態勢、蓋日本軍於開戰後四個月間、獲得無盡藏之未開資源、示獨力能繼續戰爭之地步、日本海軍力既達開戰當時之八倍、英美兩國軍如視爲在歐洲戰域對抗德軍之間日本將漸次終結、軍或拱手旁觀、則爲幻滅、於此意味、谷萩少將謂：「日本軍爲開始大攻勢、目下有不能不進行準備之立場」云、意味頗爲深長、反樞心軍事專門家拚命預測日本軍攻勢開始期、然以在太平洋日本軍靜觀態度、意見一致云。

日故好富參事官 舉行合同慰靈祭

（東京中華電）在南京病故之大使館參事官總領事好富正臣代之外務大東亞兩省合同慰靈祭、四日午後二時、由重光外務大臣、松本次官等關係者多數參加之下、於青山齋場嚴肅舉行、同三時舉行告別式云。

豫修武西南 渝軍被擊潰

（開封中華電）據參謀日軍、自四月三十日在修武（新鄉西方三十公里）西南、攻擊渝修武縣政府軍主力部隊、將其擊潰、是役擊斃敵三百人、被俘二十八人云。

羅斯福政策失敗

美煤礦工人大舉罷工 軍需工業受極大影響

（東京中華電）環繞要求提高日給二元之美國礦山勞働者組合與阿帕拉吉安山脈系炭坑主之紛爭自勃發以來、業經一月、四月卅日、美國礦山勞働組合所屬有煙炭坑勞働者四十五萬、遂決一齊出以總罷工之舉、俄然成爲美國當面重大問題、阿帕拉吉安山脈系煤礦係賓夕法尼亞、俄亥俄西部、味吉尼亞、肯塔基各州廣範地域散在、一九四〇年產量全美煤炭總產額百分之七十、就中北部賓夕法尼亞州之煤、爲製鋼用優秀煤炭、其大部份由著名各製鋼公司消費、由此點觀之、此次大罷工、對美國工業軍需工業影響所及在想像以上、從而其間政府當局甚爲狼狽、斡旋於雙方之間、右組合長路益至三日對勞働者以十五日間期限、命令復業、因此再與政府開始新交涉、因其繼續戰術、政府頗感棘手、在其復業期間中、必讓步以應要求、始出以此種戰術、但此次紛爭雖一端已見解決、然複雜美國內勞働問題、如因此視爲相當拔本的處理者、爲不可能、且今後此種勞働爭議、且多部門漸次增加、對羅斯福戰時各政策與以甚大影響、對遂行戰爭發生莫大障礙者必至、戰時勞働政策之失敗、由此紛爭已顯著暴露其特長。

一、羅斯福勞働政策發生重大破綻。

一、對羅斯福政策勞働對策之不滿漸次顯表化等、美國政府於大東亞戰開始後、以其戰時勞働對策、開全國各勞働組合代表者與工業者代表會議、在戰爭遂行中、以不發生勞工紛爭、以相互的新規雇傭關係爲契約、怠業情形少見轉任、其後因戰爭長期化與物價騰貴美國勞資對立遂再激化、自去年下半期以來、小規模罷工者續出、美國政府最高方針勞工紛爭之解決依勞働年初旬設立之戰時勞働局之權限、關於工資最後的決定、因係戰時經濟局決定之性質、勞働者對政府之險惡空氣膨脹、確信事實、但羅斯福戰時勞働政策終歸失敗、對釀發之勞働紛爭、在政府以阻止戰爭擬及通貨膨脹爲方針、對從工場議而發警告、迄今日仍掩飾事態、四月八日羅斯福以阻止惡性通貨膨脹之一手段、頒布勞働工資制限令、其對美國勞働大衆所與影響甚大、謂爲對勞働者生活一大威脅非難之聲喧然、以此爲契機、從來無法解决之煤礦勞働者紛爭、「美國通貨膨脹必至」、由此上昂形觀之、此次罷工顯例將以個人自由爲目標之美國民、以斷乎强硬手段加以勞働者時且反撥感、對急速拍攻、又於大總統選舉、從來勞働者投票浮動、而由此投票形成決定的關鍵之點、明年秋國屆改選、羅斯福以不得逡巡、亦不能徹底的彈壓、又有不能妥協之立場、故羅斯福進退兩難云。者始、勞働者方面恐不至傍觀、且以此爲契機必全面的招來勞資提高、物價騰貴、政府如以何等形式成立妥協、然美國勞働問題今後仍惡化者、當然預想、在政府爲挽回頹勢、對工業部門一切部面要求大量增產時、勞働紛爭之續出、不受致命的打擊有非從事解決不可之立場、然如許納勞働者方面之要求、許可提高工資時、自執拗要求提高農產物價之農業[illegible]

英美蘇將會談 羅斯福計劃邀恰斯

【里斯本五日專電】華盛頓電、據聞美羅斯福總統、頃計劃遣派美國前駐莫斯科大使戴維斯、訪問斯塔林、并邀請能與英首相恰奇爾三人會晤、一般咸信斯塔林僅於最近曾晤戴維斯商討此節云。

東線庫班區激戰

德重砲轟擊列區設施

【柏林五日專電】德軍司令部頃於四日公佈戰報如下：敵軍三日數在庫班橋頭堡區進攻、仍不得逞、激烈防禦戰刻在急展中、東線其各區地戰況靜、德陸軍重炮隊轟擊列寧格勒區戰事重要設施。突尼直亞區戰線北部方面依然無戰事、北部戰線照既定計劃撤離馬蒂爾、諸戰事重要設施於後撤前皆予摧毀無遺。英空軍三日白晝來犯西線佔領地區沿海、曾喪失飛機十四架、德方亦內計擊落炸機十二架、喪失一架。

【柏林五日專電】德軍主官當局頃於四日晚宣稱、庫班橋頭堡區重鎮克律姆司加住、德軍業自城後撤、蘇軍曾向該城進東德陣不斷攻擊、共歷四整日、德軍刻下據守新陣地、四日清晨蘇炮軍仍轟擊德軍舊陣地、而僅若干後衛軍在該處施行掩護工作、克律姆司加住城中諸重要軍事設施皆經破壞、各種軍需給養品後皆隨軍撤云。

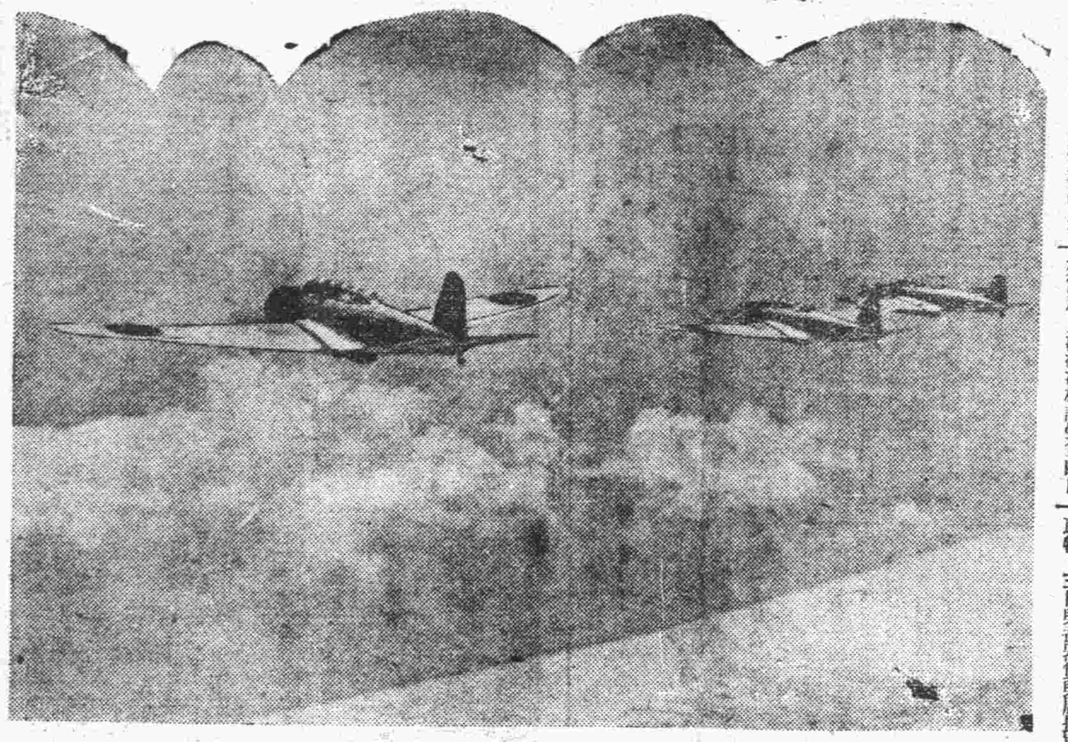

以堂堂大編隊攻擊達爾文之日海軍新銳攻擊機（海軍省許可記第一〇一號）

白澳主義極矛盾（上）

澳洲成南太平洋孤兒 隨戰局進展周章狼狽

澳洲爲南太平洋孤兒、有史以前、澳洲內地震由亞細亞大陸分離、在南太平洋爲孤兒、亞細亞大陸與澳洲中間澳亞地中海及其中散在大小無數島嶼出現、人間在亞細亞大陸生存文明進步、殊以中國印度文化發達、澳洲未被文明人發見、依然爲太平洋孤兒、去今約一七〇年以前、英國古克中尉、發見澳洲、建設殖民地、澳洲在世界殆不知其存在、自然被果、未被人間拾起、孤兒澳洲流浪後由古克中尉探險拾起殖民、成爲英政府附地、其後僅百年餘、發展有今日隆盛文化自治領土、然此澳洲今再成孤兒者何故。

△　△

澳洲人去今三十年以前、即第一次世界大戰開始以前、既與南太平洋在其沿岸展開將來人類的一大爭鬥、故此捕恐逃避人口增加、白澳主義矛盾無可如何、澳洲國民爲和平的、同時爲好戰的、有一重人格、此矛盾發生、當時民主主義風和平主義有不可分離關係、歐洲各國民、以澳洲人何故有如斯戰爭意識不能諒解、以澳洲爲盎格魯撒克遜大國爲理想、澳洲國民又喜海軍建設。

此矛盾由白澳主義而生當然結果、澳洲面積較美國大、其人口不過七百萬、即美國人口五分強、世界以此集團、由白人嚴格撒克遜人種獨占之白澳主義、於國防重大要素、戰爭勝敗決定的重大要因、人的資源瀕於一大破綻。

△　▽

斯而挑源之夢膨過百年餘之澳洲人、闊大東亞戰爭勃發、如晴天霹靂、然英本國既奪取香港、緬甸、新加坡、同盟國荷蘭已失歐洲本國、幽靈政府不過存在於英國、東印度爲日軍佔領、澳洲門戶殆開於日軍進擊之前、斯而英本國澳洲救援不可望、所賴美國與失菲島、犧牲現情、於澳洲救援在全力不可能、該島大陸再成南太平洋孤兒、日軍在新幾內亞及所羅門諸島方面孤立作戰、果、澳洲首相卡頓、無論澳洲危機、悲觀美宣當局者之不徹底調、因認白澳主義缺乏國防要素之一人、爲首相卡等悲觀之呼號、澳洲、被聯邦制擇主義及勞動者厭惡之禍、久已閉却陣上國防充實、國際戰危亦不統一、澳洲保障南太平洋戰局進展、遂行周章狼狽、然澳洲國民爲克服此國難、今後對於日本及英美採用如何態度、欲知此事、先第一有檢討澳洲迄今日採用之對外政策之必要。（未完）

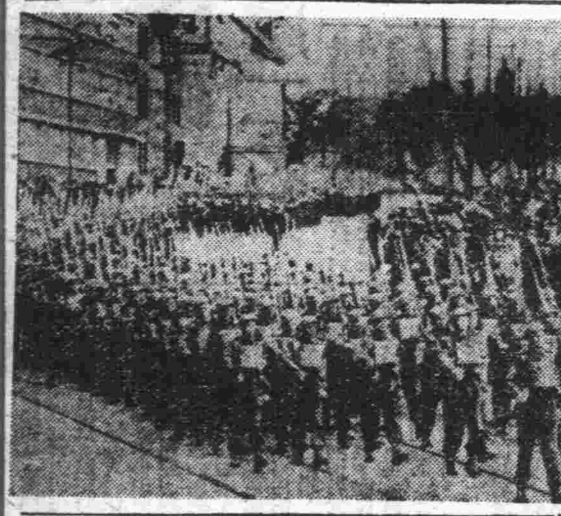

（圖爲不醒敗戰之迷夢而在雪梨街示威行軍中之澳洲軍）

陵川東方渝軍殲滅

日軍鷹村部隊痛擊殘敵

（南部太行前線中華電）於奔火鎮攻略戰奏凱歌之日軍精銳部隊、意氣益顯昂、對該地周邊殘敵、正在急追中、日軍鷹村部隊、二日正午於陵川東方三十二公里地點、對在山中彷徨之新編第五軍一個團、加以捕捉、俘虜一百七十二、鹵獲品重機關槍四、步槍九十四、而舉戰果、俘虜中有暫編第四師第九團長劉延傑上校、同新編第五軍輜重團長郭憲邦中校、及其他將校甚多、日軍鷹村部隊、繼續索敵前進中、該日夕刻復於陵川東方三十公里地區、捕捉第四十軍挺進隊一個團、將其殲滅、俘虜六十九、鹵獲輕機關槍三、步槍五十、而舉戰果、奔火鎮攻略部隊、對陵川西南方地區續行果敢剿共戰、到處捕捉第二十七軍敗殘兵、加以擊滅、據在陵川西南四十五公里附近所俘第二十七軍將校所供、軍長劉進及副軍長李傑、僅帶衛兵十餘名遁入洞窟內、倉皇隱遁云。

對二十四集團軍 繼續擊滅作戰

迄五月三日綜合戰果

（南部太行山脈前線中華電）將第二十七軍敗走部隊、誇爲不落城頑强抵抗之奔火鎮攻略戰、因日軍精銳部隊肉薄突擊、遂於五月一日佔領、繼對該地周邊續行熾烈殲滅戰、對第二十四集團軍擊滅作戰、舉光輝戰果、迄三日判明之綜合戰果如次：

敵遺棄屍體五百三十一、俘虜六百九十四、鹵獲品迫擊砲二、重機關槍二十八、步槍三百九十四、其他甚多。

積極剿共

冀各縣警隊捷報

（保定中華電）冀省各地剿共捷報如次：

△正定：該縣警察討伐隊與友軍相呼應、於四月二十六日、在半山境陳家院一帶討伐與匪軍三十六、七兩團開戰、結果將匪擊潰、斃匪三百五十餘名、俘虜一百五十餘名、鹵獲重機關槍一挺、輕機關槍七挺、擲彈筒兩個、步槍三百四十餘枝、手槍十一枝、刺刀一百二十六把、軍馬二十餘匹及其他軍用品多種。

△唐縣：四月十八日警隊在山地一帶實施清鄉工作、俘軍二名擄步槍一枝子彈多粒、手溜彈四枚投誠。

△平山：該縣知事、於四月初旬率政治班、協同友軍赴南甸鎮一帶實施肅正工作、獲步槍十五枝、土槍二十枝、單發手槍五枝、子彈百餘枚、手溜彈二箱、電線五盤、地雷二十個、並捕匪二十名。

△清河：四月七日、警隊在丘家塢討伐、當場擊斃匪軍十餘名、並擄手槍一枝。

△東鹿：四月六日、警隊赴茲仁一帶討伐、當將匪擊斃三名、生擒卅四名、並擄獲槍卅枝。

△東光：警隊協同友軍、於四月初赴海興縣討伐、俘敵三名擄步槍三枝。

完成黑熱病研究

偉大貢獻造福於人間 日軍醫學已獲成功

（北京中華電）日本中國派遣軍部隊、當作戰之暇、復孜孜研究軍事醫學、以謀根絕流行於中國之傳染病、如最近已證明撲滅黑熱病及防止赤痢、虎烈拉病菌之預防等品、造福人間、於中國民衆者非鮮、其中黑熱病爲中國北方特有之風土病、歷年沿黃河流　蔓延各地、爲害甚烈、日軍西村部隊、前爲撲滅此項惡疫、曾於二年前着手研究、分赴中國北方各地實施調查、並赴訪中、日、德、義、法、比、瑞等十三國各界專家調查、迄今二年有半、始獲得結論、即黑熱病流行最猖獗之地帶、在江蘇、安徽兩省北部之徐州、淮安、海州一帶、當十九世紀末、曾在睢寧、靈璧、泗縣一帶附近蔓延成大疫、并探悉其病分布之狀態約分四路（一）沿津浦路北上至濟南後、沿膠濟路東進（二）由海州附近經海路至芝罘、威海衛一帶（三）沿京漢路北上而至北京（四）沿隴海路西進、傳佈至西安方面、又黑熱病之感染期、多在五月至七月間、迨至八月即行息滅、在海拔較低之平原、流行於石灰質沖積層地帶、及死水湖沼較多之鄉村間、此次西村部隊長於研究黑熱病之暇、并收集病菌學、自中國北方各地蒐集赤痢菌達三百五十三種、以之製成預防藥劑、已獲成功、此對於中國農村關於赤痢之預防及治療、貢獻至鉅、又受日軍部隊研究中國大陸方面虎烈拉病菌之結果、確信此項病菌非越洋而來、乃悉自中國南方及南洋方面蔓延而來者、深信以流行圈作預防虎烈拉接種苗、其防疫功效可謂最大云。

敵掩飾空襲損害

渝美機盲炸北部安南

（北部安南〇〇基地中華電）日軍〇〇部隊五月四日援渝美空軍前後曾二次、以飛機數架來襲北部安南、盲目轟炸安南民衆住宅、以機槍掃射、因援渝美空軍之盲炸北部安南民衆、此種行動、極爲醜惡云。

蘇機一月至四月 喪失四千餘架

英美機損害六百餘

（柏林五日電）據德方統計、一九四三年一月至四月底期間、蘇聯空軍總共喪失飛機四、〇六七架。

（海爾辛基五日電）芬軍司令部頃於四日深夜發表專報、宣布芬國空軍於四日空戰中擊落蘇機十六架、蘇芬空軍曾五次展開空戰、芬機僅一架失蹤。

（又電）芬軍司令部頃於四日公布戰報如下：前線各重陣區部之戰事、東線南區芬空軍除擊落敵機一架、昨夜擊落一架飛經佐恩蘇、在高空被擊一枚。

（柏林五日電）德軍當局四日公佈、德空軍頃於四月份共擊落英美空軍六六九架、其中地中海區喪失者佔一五七架云。

突尼直亞 僅前哨戰

（羅馬五日電）義軍司令部頃於四日公佈戰報如下：突境戰區北部軸心軍撤離馬蒂爾、其他各區僅前哨戰及砲戰而已、軸空軍三日炸毀敵後方重鎮。義海軍薛卡西少校率領之砲艇、頃擊沉敵潛水艇一艘、并擄該艇之官佐四十五名云。

英將公佈 三軍損害

（斯德哥爾摩五日電）英首相四日在下院答稱、英軍當局不日將公佈開戰迄至一九四二年底期間、海陸空三軍將士喪失總數云。

美遣歐司令 墜機慘斃

（斯德哥爾摩五日電）倫敦電、美國遣歐洲軍總司令安特維斯將軍、頃告慘斃云。

（斯德哥爾摩五日電）倫敦電、此間官方頃於四日夜宣稱、美國遣歐軍總司令安特維斯中將、頃於五月三日在冰島某點乘機失事喪命、按安特維斯中將、係美國航空界先進、亦飛行家之一、其在第一次世界戰時美國遣德佔領軍總司令阿倫將軍云。

西元首視察 沿海國防

（馬德里五日電）西班牙元首弗朗哥將軍、頃巡視西國南部各地、此間政界方面咸予注視、并認爲非尋常之舉、按此行蹤從人員國築計劃視察地中海沿海設防、可以斷定西元首此行具有國防政治及內政之意味也、再西政府之計劃增强沿海防務、軍經濟部諸軍區委有擴、西國農長律伐拉、藍謝爾前任總司令公共工程部長陶佐夫、財長培奴米及其他閣員數名隨從、第一首府加地斯、弗朗哥將軍將巡視後、視察卡迪士、塞拉士之海防、總首府布爾託西斯諸區、并視察地中海沿岸瑪拉加、阿爾茂里、格蘭那達及其他等地之軍事建設云。

今日發行半張

塩野牌
五淋拿根
（包裝）二〇片　一〇〇片
製造　塩野義商店　大阪市東區道修町三丁目
青島出張所　青島市奉天路一六七號

淋疾
名符其實之治淋界覇王
本劑出現之現在　淋疾不治之成語　已不得不由辭典抹殺之矣！
本劑乃傾注近代藥化學之精粹而完成之二基硫仿亞密度劑也　本劑六天之服用　能完全擊滅新舊淋病使之斷根　致後日毫無淺勦之餘地　且毫不見同類製劑所屢見之副作用　是其特徵也
URINOS

愈膚膏　大盒三元　中盒二元　小盒一元角二
康膚露　大瓶二元　中瓶一元四角　小瓶八角
肺立寧每盒四元　掃疥每盒二元　麻黃素每盒三元　培靈藥餅每盒二元五角
南洋大藥房經理　山西路二十三號　電話二五八四二

滋狗強腎丸
增加夫妻的愛情　增加兒女的生育　增加閨房的樂趣
總經理廣東藥品商店

老幼耳聾丸
羊角瘋靈藥
分銷處青島北京路天合益大藥房

戶井齒科醫院
拔齒、治療、專門、
肥城路三號（德縣路口）　電話（二）七二九〇號

拍賣地毯古玩
東廠自織　各種地毯　花樣新穎　品質優良　大小皆備　色澤美觀　並售珠寶　鑽石翡翠　古玩玉器　美術飾器　種類繁多　歡迎參觀
怡和祥商店
山東路福祿壽雜貨部內　廣西路第一旅社　電話（二）一九七九

寶眼鏡店
自製各種新式眼鏡　出品精良　定價低廉　如假保換
青島河北路十九號

平度北方羅白劉家共匪 遭日軍猛攻潰滅
斃匪十七名捕虜二名

魯東地區之各匪團、相次因日軍並華方武裝團體之活躍、到處被擊滅、而步入潰滅之一途、一方討伐隊、意氣益熱昂、對敵匪之蠢動到處予以完封、努力確保山東之治安、又於平度北方地區、將八路匪捕捉、予以極大痛擊、即羽生討伐隊、於三日晨、自濰泉（平度西方七公里）出發、索敵前進中、行至羅白劉家（平度北方一三公里）、將侵入中之八路平度縣第四區區中隊匪約五〇、完全包圍、加以猛攻、使該匪遭受大打擊後潰亂逃走、所收戰果如左。

敵遺棄屍體　一七
捕虜　二
鹵獲品
步槍　六
同子彈　七〇
手槍　一
其他雜品若干。

（寫眞係於高戈莊協力肅正工作之愛路村民）

坊子警務段管下 肅正工作活躍
防衛鐵路戰績卓著

（坊子本報各地特派員發）爲防衛鐵路、及愛路工作、無爭日前管門中之警務段活躍情形、極爲良好、且到處擊相當之戰果、最近關於坊子警務段管下之戰績如次：於黃旗堡附近之村莊、因連日施以肅正掃蕩之結果、於某日、俘獲將系匪團首長、副官等六名、并將鹵獲之刺刀、手槍及其他等物、悉交日軍。

△南流站分駐所員、依村民之炬火信號、匪企圖列車之顛覆拔取軌條、因於事前得知此項情形、當將列車停止運行、同時將犯人逮捕、而得平安無事、

△於蝦蟆屯、分駐所員當巡察中、因發見有拔取大釘者、即行搜索附近村莊、結果將所潛伏之若干匪賊、悉數擊退、

△坊子警務段、將上月下旬所逮捕之匪徒、送交日軍部隊、

△濰縣分駐所、因接村民之報告、將於附近鐵路南方二公里之地點、發見所隱藏之軌、加以開掘。

△二十里堡分所員、於某日接到解戈莊附近、有匪團侵入之情報、全員立時出動、將該村完全包圍加以攻擊、交戰半小時後、即將其擊潰、我方無損害、所收戰果：敵遺棄屍體八、鹵獲品刺刀、手榴彈各十六、彈藥三十八、仍積極的向肅正討伐邁進、愛護村民協力路警者、日見甚多、尤於大堡莊南方地區、高戈莊及解戈莊之肅正工作、樹有莫大之貢獻、其他各村鎮、爲向愛路諸工作推進、均一致團結、戮力協心、對之當局方面勿論矣、即一般民衆、無不抱極大期待與感激云。

感謝友邦道義援助 膠區昨擧行講演會
參加民衆約數千人盛況空前

自大東亞戰爭勃發以來、中日兩國、本同甘苦共生死之精神共同肩起擊滅英美完成大東亞聖戰之重任、我國民政府爲表示協力聖戰之完遂、毅然於一月九日對英美宣戰、動員全國人力物力、參加大東亞戰爭、以充實東亞軸心實力、同時友邦日本、亦爲尊重我國主權、聲明交還各租界、撤廢治外法權、發揚其崇高無上的道義精神、以掃英美兩國之惡意宣傳、摧毀其空頭支票、友邦日本之誠意援助、實爲我國人所應銘感不忘者、青島特別市公署宣傳處、爲闡揚友邦日本之可欽道義、精神、並喚起民衆共體斯旨衷心表示感謝起見、特擴大宣傳、以引起民衆之深切認識、青市膠州行政辦事處、於五日下午一時、在該區青年會召開感謝友邦交還租界、撤廢領事裁判權、講演大會、市宣傳處特派孫科長陳股長前往主持、並率領游藝班表演助興、是日天氣晴朗、參加之民衆達數千人、如儀開會後、首由膠州行政辦事處孫處長致開會詞、次由宣傳處孫科長講演、闡述友邦交還租界、撤廢領事裁判權之道義精神、及我國人應加感謝之至意、聽衆俱爲之感動、膠州地方法院杜院長相繼講演、以法律常識解釋治外法權之意義、及友邦撤廢之高尚精神、闡揚亦盡熱烈之情緒、參加大會者之眞摯感謝熱忱、已充分表現、最後由新民會膠州區總會劉事務部長致閉會詞、大會於高呼萬歲聲中、圓滿閉會、會後表演雜耍、魔術戲劇以助餘興、熱烈情況、盛極一時、至五時餘始行散會、茲將孫處長開會辭、摘錄於次、

△孫處長致詞▽

今天是感謝友邦交還租界撤廢治外法權大會、蒙各界來賓、於百忙之中蒞臨參加、鄙人不勝欣幸之至、特藉此機會、貢獻數言用致祝福、回想我國租界之起源、乃是鴉片戰爭、與英國締結的南京條約所造成、此項條約、除了割讓香港、賠款外、並開福建、廈門、廣州、上海、寧波爲通商要港、在這通商口岸裡、准許劃出一個特殊區域、與英人居住、而區域的行政權、不得由中國政府干涉、這就是租界的起源、也就是英美侵略東亞的開始、嗣後各國列強、紛紛要求、援例開闢租界、從此我國漸漸淪入次殖民地、而百年來內亂外侮以及七七中日戰爭之慘、完全是英美給予我們的奇恥大辱、大東亞戰爭勃發後、友邦以犧牲之陸海空軍、使英美望風披靡將侵略東亞的據點、先後佔領、於去年六月一日、將津奧租界移交國府、本年一月九日、國府爲基於中日基本條約實現、與友邦同甘共苦、同生共死之精神、佈告與英美宣戰、同時友邦日本、爲尊重中國主權完整、聲明交還租界、撤廢治外法權、於三月三十日國府還都三週年紀念日、實行交還、而德意等國、亦先後聲明交還、友邦此種道義精神、全國民衆、莫不銘感、從此中國一恢復原來面目、這全是友邦援助我國誠意的表現、我們應當趁此時機、同心協力、擁護我們的政府、協助友邦向擊滅英美之途邁進、願共勉之。

慶祝浴佛節大會
中日法師將分別講演

青島佛教團體、以浴佛佳節在邇、特籌備擧行慶祝大會、其日期已規定自十日起十二日三日間、十日爲慶祝廣播、講演者、中國方面爲湛山寺仁果法師、題爲從浴佛大會說到佛教之人生觀、時間爲七時十五分、日本方面、爲青島佛教團長細川霽英、題爲大東亞戰爭與佛教、時間爲七時三十分云。

新任各局所長
昨分別到任視事

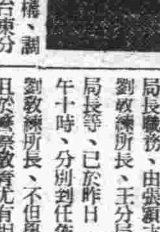

青市警察局、爲強化機構、調整人事起見、特發表將台東分局長劉熙春升任爲警察教練所長、海西分局王序塘分局長、調任台東分局長、所遺海西分局長職務、由張穎才氏接任、劉教練所長、王分局長、張分局長等、已於昨日（五日）上午十時、分別到任佈告就職、劉教練所長、不但學識豐富、且於警察教育尤有相當之經驗、此次榮任教練所長、對於警察教育將有更大之供獻也。新任海西分局張穎才分局長、現年四十三歲、北京人、事變前曾歷任軍政兩界重要職務、事變後、民國二十七年、經石島紳商公推爲石島警察局長、二十九年升任爲石島治安維持會副會長、財政科長、（兼鹽務代辦處長）、旋又就任爲山東鹽務管理局石島場長、（兼鹽務第四大隊大隊長）、對於警察行政均有相當之研究、此次被任爲海西分局長、遺補地方、頗堪期待也、張分局長就任後、當即召集所屬訓話、語多勉勵云。（圖係張海西分局長）

前總務局長謝祖元氏 榮任駐日公使
行政院會議正式決定

（南京中華電）國民政府於四日行政院會議正式決定、任命青島特別市前總務局長謝祖元氏爲駐日大使館公使兼參事官

（寫眞係謝祖元公使）

按謝氏現年六十七歲、江蘇武進人、日本東京高商畢業後、歷任外交及財政要職、民國廿七年任中國聯合準備銀行青島分行長、廿九年任青島市公署總務局長兼鹽政局長及衛生局長、任內對於促進善鄰友好、中日協力、以及確立參戰體制等頗著功績、而對於鄉區治安、更不時親赴鄉區指導、治安強化運動乃得順利推行治安乃得確保、謝氏待人治事極爲爽快、公事隨至隨閱、從不使之積壓、今榮任駐日公使、於兩國邦交之日趨緊密上頗堪期待、謝氏業於日前來青、定於日內東渡、又青島留日同學會尹會長及各理事昨晚特假座順興樓爲謝氏餞行云。

開發微山湖
蘇淮努力增產

（本報徐州專電）蘇淮特區、頃爲實施戰時體制下之增產工作、特計劃開發微山湖、並決投資四百萬元、預定每年可收稻十四萬石、今後該區之食糧增產頗堪期待云。

山東鑛業公司 廿週年紀念
擧行各項慶祝行事

本月七日、爲山東鑛業公司、創立二十週年紀念日、該公司因逢此紀念日、特規定於是日午前九時、自會長以下全社員、參拜青島神社、擧行祈念式、參拜神社後、假安徽路本社屋上之庭園行紀念式典、擧行國民儀禮後、首由宮澤會長致式辭、繼由關係會社代表者致祝辭、同時社員代表亦致祝辭、旋一同高擧酒杯、表示祝意、并三呼萬歲、最後作紀念攝影、宣告散會。

「廢止祝宴」「獻恤兵金」　該公司鑑於時局之重要性、乃廢止一切祝宴爲獻納恤兵金、特向陸、海軍、各獻金一千元、且關係者各獻紀念品、又關該社之紀念式、博山、章邱、坊子各鑛業所及北京、東京兩支社、并其他各地出張所、均表示祝意、關於紀念事業、除派民公司綠化運動外、特於博山、黑山、章邱等之民衆區、作模範林、栗寺之紀念植樹、又爲期社運之隆昌、特使日滿華三國之社員、達於高潮之意味、及爲揚興亞精神、尤爲奉戴日本之伊勢神宮之靈位、特於屋上、建立神社、作爲信仰之中心地、因此於六月中、選拔地位高尚之社員數名、特參日本、對神宮奉大麻獻納及行神靈奉戴之儀禮云。

青市春季運動會
國術表演有二百餘項

青島市教育局主辦之全市春季運動會、大會職員決定後、頃定於七日上午十時、在市署會議室開職員會、討論各項準備事宜、本市之體育目標注重普及、避免選手制以來、團體健身強國之國術更爲普及、本年之表演頗收良好效果、尤以健身強國之國術更爲普及、本年運動會參加國術表演者計分單拳、單器械、對拳、對器械、初中高之組、共二百一十二項、五花八門、應有盡有、本年並新增摔角比賽、其比賽名單如下：

△中級組、李愛傑（青商）、毛秉璋（崇德）、盛慶有（東文）、王葆弟（青商）、王維禮（崇德）、楊文俊（東文）、姜宋明（青商）、吳心敬（崇德）、鄒福詩（東文）、戴榮祖（青商）、高賢才（崇德）、薛鴻蔭（青商）、李和中（東文）、孫鳳大（青商）、李演民（崇德）、于守詳（東文）

△高級組、張啓梅、安含寶、夏乃武、蔡金奎、宋廷相、劉名和、張所春、孫寶恩、馮邦安、王士林、張所斌、周永祥、王家禎、田中連、袁福得、劉演、杜玉山、宋作洲、周國禎、瀟文斌、袁有華、曲延祿、楊高山、王錫九、宋景武。

本報主辦 感謝友邦交還租界座談會
貫徹友邦道義精神
應集總力貢獻大東亞戰爭
（續）

「伊處長」請游局長對「交還租界之意義及性格」談一談：

「游局長」關於交還租界的意義及性格、本人有一點意見、說出來請諸位加以指教、友邦日本爲了尊重我國領土和主權的完整、並盡力促使我國成爲一個完全自由獨立的國家起見、才本着道義的精神、毅然決然犧牲了各地數十年來經營的專管租界、誠懇的交還了我國、並且將所有租界內一切道路、橋樑、水道等公共設施、無償的交還我國、這種崇高的精神、道義的表現、和英斷的措施、實在使我們感激不盡、因爲友邦日本深知非如此、不足以促進我國的自由獨立、而使我國成爲東亞共榮圈內、有力的一員、以擔當起解放東亞、復興東亞的偉業、而充分發揮一個健全獨立國家的性能、俾得以同生共死的精神、作聯合共同的努力、這種深厚的意義偉大的性格、是使我們深深的感激啓發啊。

「伊處長」游局長關於交還租界的意義及性格、發表的議論、盡美盡善、現在請教尹局長、對於總力戰下國民應盡的責任。

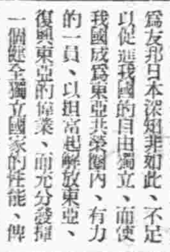

「尹局長」司會給的這個題目、總力戰下國民應盡的責任、與教育本身說來、是非常適宜、因爲本人是担任教育事業的、教育事業實是第二代國民的推進者、所以感到責任重大、尤其是自友邦交還租界以後、深深的感到國家必須得到永久的和平、這不獨是我們感到如此、就是全世界無論敵我、恐怕都有這種感覺、日本這次根據道義的精神、協助我國獨立自主、這就是友邦日本澈底明瞭國際利害情形、這種超越的精神、可使世界永不戰爭、我們爲要貫澈友邦這種道義精神、首先要使大東亞戰爭得到絕對的勝利、參與大東亞戰爭的、日本是一份子、中國人也是一份子、需要的力量是人力與物力、集中物力與人力、才算是實行了總力戰、我們的責任、是「肅正思想、勤儉增產」八個字、「肅正思想」可以分兩層來看「肅」是肅清的意思、以前有錯誤的、現在加以肅清、「正」、是正確的意思、就是說現在應該有好的意思、總之、是要肅清原有的歐美思想、歐美思想是功利主義、金錢主義、自由主義的思想、或是一種共產的學說、現在就是應該肅止這種錯誤的思想、應該知道關係東方道義的思想、友邦這次的交還租界、就是一種道義的精神、這種道義的精神、實堪做爲我們的模範、我們國民應該有仿效這種精神的思想。

以物力來說、戰爭時最重要就是消耗物力、但要取得勝利就需要物力、自大東亞戰爭爆發以後、已得到物的資源不少、現在南洋一帶所佔領的資源、差不多已有相當的數目、然而爲了戰爭的勝利、欲達到直接的行動、完全還要依仗着後方的人物、後方的人能盡責任、有物力完全拿出、才可以完成大東亞戰爭、一方面後方要注意的就是勤儉增產、確保治安、在積極方面來說是「勤」、在消極方面來說是「儉」、勤儉以後、治安始能確保、假如人民無衣無食的話、治安是不能確保的、所以說第一步最要緊的、就是人民的「衣食」二字、衣食足後、有餘力貢獻戰爭上的責任、因爲戰爭、一年或是兩年能解決否是說不定的、後方如果不努力勤儉增產、那麼直接行動是不容易的、現在日本的勤儉增產的精神、是令人異常佩服、日本的物資並不缺乏、而是有積存、以防萬一不測時用、後方努力苦勤儉增產、必能達到必勝的結果、我國應該效法日本、第一步要勤儉增產、第二步要確保治安、這就可以說是在總力戰下、國民應盡的責任、更是我們教育界的各國民應該知道的。

「伊處長」再請姚局長發表這次友邦交還租界的誠意。

「姚局長」自國府還都以來、在汪主席領導之下、對內是努力於復興建國工作、舉凡機構的調整、人事的刷新、食糧的統制、農工的增產、物資的管理等等、莫不力求改善、以謀本身的健全發展、進而爲東亞有力的一環、對外是一洗依賴英美的錯誤思想、而與友邦日本基於同甘共苦、同生共死的信念下、凝固團結、共赴外侮、在本年一月九日、以我國參戰爲契機、友邦日本的對華政策也作劃時期的改變、誠意的實踐其基本條約的精神、如租界返還、撤廢治外法權、解除軍管工廠、移交敵產、以及經濟之支持、不干涉中國內政等事、均已次第表現、以協助中國的獨立、提高中國的地位、這在是我們舉國上下所萬分感激的。我們既然澈底理解友邦的誠意與援助、所以我們大家應該致力於個人的本位、盡個人的力量、集成總力、即時發揮我們的人力、增加我們的物力、運用我們的財力、貢獻於大東亞戰爭、而爭取最後的勝利、達到光復我們東亞人的東亞目的、如此、我們才能不負中國的出路、報友邦的盛情。

「伊處長」財政局闞局長的意見如何？請談談。

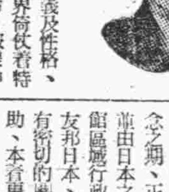

「闞局長」關於友邦交還租界的意義及性格、剛才游局長已經說過、今再依照本人的意見補充一點來說。

友邦交還租界的意義及性格、過去百餘年間、租界倚仗着特殊的構成、藏垢納污、破壞中國和平、助長中國內亂、無論政治經濟文化、以及其他方面、都成了一切建設的障礙、同時國人、對於取銷租界、撤廢治外法權、亦成了企望多年、難償的宿願、迨至前年、十二月八日大東亞戰爭勃發後、友邦日本爲掃除東亞共同敵人英美、仗義興師、減此勁敵、一年有餘戰果赫赫、已將敵人在東亞據點全部清除、同時我國民政府更於本年一月九日、爲與友邦日本表示同生共死的精神、毅然決然的對英美宣戰、宣戰的當日、友邦日本即與國府簽訂交還租界撤廢治外法權協定、前後義大利法國政府、亦相繼聲明、同樣道義、此實予全中國國民一大興奮、積多年未償的夙願、在友邦日本善意援助下、終獲實現、友邦日本在專管租界、更於本年三月三十日、國民政府、還都三週年紀念之期、正式返還中國、同時並由日本之斡旋、將北京公使館區域行政權、正式移管這是友邦日本、鑒於中日兩國、具有密切的關係、懸拔誠意尊互助、本着東方特有的道義精神、站在大乘的立場上、所以有這偉大的措置、以作各國的首倡、至於他的性格方面、在友邦日本大政翼贊會永井興亞局長告中國國民書內、有兩段極顯明懇切的要言、一則說、大東亞戰爭之目標爲在於實現八紘一宇共存共榮之新世界體制、並由侵略者使被侵略者獨立、由攫取者解放被攫取者、在基於道義之新秩序下、建設大東亞民族真能共存共榮之大東亞、團結集其總力以期邁進於建設世界新秩序之大業」又曰「日本尊重中國之獨立、期待中國更能實爲獨立自主之新國家」由這兩段語言裡就可充分表現友邦交還租界的性格了。

醫科專門學校
明擧行昇格紀念祝典
於本月中旬施醫施藥

於上月二十八日以專門學校之命令、昇格專門學校、而成爲大陸唯一醫學校之青島興亞醫科學院、關於昇格專門學校之祝賀紀念式典、並紀念事業、從協議中、現定於十一時於該學院、七日盛大擧行祝賀式典、又於本日、當擧行紀念祝典後之演藝比賽、同時擧行中日青年醫科學生之角逐、因欣逢此良好之佳日、該學院於同日午後、將所行之解剖室、化學室、醫化學室、配藥室、生理室等、之各實驗室、特任一般市民觀覽、使市民對日本之醫學、加一層之認識、一方爲使名實相符、傳觀覽該學院之一般設備、又際此次之昇格紀念事業、計畫定爲左列之二件、以鑒學文化、對中日親善、期待有極大之貢獻、

△紀念事業醫學講演▽
一、於本月十日午後七時、假上海路興亞新報社講堂、關於醫學衛生擧行講演並演電影、免費入場、

△講演者並演題▽
一、戰爭與結核、林教授、
一、小兒結核與其預防、北村教授、
一、大陸居住者之衛生的常識、小川教授、

△施醫施藥▽
期日未定、自五月中旬至下旬、互約五日間、於市內數個處所、開設免費診所、以便惠予醫藥並施、對華方一般市民、該學院現定以教授並上級學生總動員實施施藥云。

設青島支店
大阪儲蓄銀行

友邦日本大阪儲蓄銀行、已有五十餘年之悠久歷史、信用昭著、頃擬在青市設立支店、希各界人士注意、該銀行當務重事沼野廉氏昨日上午偕同青島支店開設準備委員長松本信一氏來訪本社云。

第三次集團結婚
報名參加者已有九對

青島市社會局擧辦之第三次集團婚禮、經決定五月十五日擧行、並開始登記以來、現參加者已有九對、凡願參加者仍可登記、惟希望迅至社會局厚生科辦理手續、關於禮堂一切佈置事宜、婚禮執事人員以及一切應行籌備事項、現正積極進行中云。

（圖上爲禮賢足球隊下爲球場之觀衆）

感謝友邦交還租界 紀念杯足球賽
昨師範隊宣告棄權

本報主辦之感謝友邦交還租界紀念杯足球賽、第一日禮賢對崇德、比賽極爲激烈、參觀者不下萬人、第二日爲禮賢對師範、師範因某種原因、乃宣告棄權、第三日六日下午五時、爲拾雲對禮賢、並於九日下午三時擧行決賽云。

排球戰訊

又禾名風崇德排球隊定六日下午五時半、於市公署球場擧行友誼賽。

呑服鴉片
孫翟氏輕生

青市莘縣路四十六號住海陽婦人孫翟氏、四十六歲、日昨因細故呑服鴉片自殺、發覺後、急送戰大夫醫院灌救、得慶更生云。

◇時人行蹤◇

在濰縣英美俘虜收容所長月岡領事、及坊子日本領事館野村領事之兩氏、於四日同道來青、投宿觀光飯店、是夜與居多總領事、并其他之高級官員、擧行懇談會、五日離青返任云、

又華北交通青島事務所長、現由北京本社水運局參與大島索氏就任、且於五日正式就職、至前任所長神代新市氏、已榮轉開封鐵路局副局長之職、於四日夜離青、爲致離着任之寒暄、就便與下津氏及新任濟南鐵路局宮局長等、共同就赴任之途云。

期生油市況
踟躕不前

青市取引所物產交易市場、四日之生油市交易、現生油市氣依然混沌、不易伸展、且仍呈示頹勢、買主躊躇不前、因之市氣極屬沉悶、未能成交、僅安棧單油八車、期生油市、初拍境況穩和、但因現油銷路不振、以致期市受其壓制、漸趨下降、形成一蹶不振之態、後場初拍人情依然低沈、故開價再低一步、惟因疲落過巨之故、人情旋又衰頹之中轉爲伸張、逐漸上游、竟高出十元之巨、成爲膠着狀態、但因尾市伸展無力、即又稍事退縮、遂於穩硬市況下面收市云。

細布及色布
價格上升

青市白細布與各種色布、在初春當局嚴厲抑制高騰、曾一度跌降、細布竟較高價落下五十餘元、色布所落竟差近百元、致多日來市情甚感不振、近日乃以賣主稀稀、且天氣日暖單夾將更之際、銷下略見起色！致各布價格多告上升、以呈挺秀之象云。

菸葉漲價
較去歲增二三倍

吾國菸葉、首推滿洲煙片、東水土氣候之優點、不但在華南華中華北手屈一指、故在事變前輸出頗盛、自大東亞戰爭開始後、以交通關係頓見衰落矣。魯省東部膠濟沿線、臨淄廣饒壽光益都張店坊子昌樂濰縣安邱臨朐等十餘處、種菸地區約三十餘萬畝、每年產額約在四十萬磅左右、產量極爲繁盛、惟優劣不等、而略遜於滿洲出產者、在民國三十年山東省合作社聯合會、爲斡旋葉子菸之收買、曾在益都張店坊子濰縣等八處、設置交易所、並在價格上以鼓勵種植農民使其生產增加、上述各地所產之菸、除運往各地售與嗜吸者外、大部份即供給各製菸公司、青市現在以紙煙昂貴、一般人多改吸菸葉、因銷下甚旺、惟以來源不暢、又受生活高貴之提携、於價格上每市斤自三元餘升至六元上下、滿洲菸自七元左右升至八元、較去歲同時竟漲上二三倍、以造成空前未有之價目云。

內外行情　五月四日

△生油期貨前場

五月開	一八四、五〇
最高	一八七、五〇
最低	一八一、〇〇
收盤	一八一、〇〇
成	二〇二車

△生油期貨後場

五月開	一七九、〇〇
最高	一八九、〇〇
最低	一七八、〇〇
收盤	一八六、五〇
成	一九二車

△生油現貨

現生油	未成
棧單油	二七四、〇〇　二七六、〇〇　二七五、〇〇
成	八車

註冊商標
頭痛聖藥
腦新
頭痛！！宜速服
腦新如遇頭腦疼痛非常難忍時、頭目眩暈神智昏迷時、或讀書過度精神疲倦時及惡醉宿酒未醒時、倘速服腦新、可立見奇效、其効若響、服後三分鐘、頓覺頭目爽快神智清新、苦痛若失、有如夜月秋遊能有心曠神怡之妙、此偉績確爲本劑獨具之特長、且雖連續服用、決無副作用、亦對於腦神經或心臟胃腸等、無影響、孕婦服用亦無害。
主治　頭痛　頭眩　眼花　精神疲勞　宿醉　惡醉　暈船　暈車
包裝　四包裝　七包裝　十二包裝　二十包裝　六十包裝　百二十包裝

大日本名古屋市東區東町　發賣元　荒川長太郎合名會社

光陸東鎮分院　電話三〇五五六
筱麒麟童　陳花巧　張慧琴
今天夜戲　接排大宋歷史好戲　第二十本　呼延慶打擂
夜戲票價　池座前十二排一元　後排九角　樓座四角　邊廂一角　加捐一成

慈光大戲院　電話三一六八八
今天公演　國華影業公司出品　有聲對白社會哀情巨片　紅杏出牆記　下集　周曼華　白雲　主演
下期公映　新茶花女

中和戲院　山東路二一二號　電話二六三二
著名坤伶青衣花衫　朱百歲　韓子峯　雲燕銘　楊壽山　趙松樵　小山　婁亞儒
午戲照常　夜戲　湯懷盡忠　全本青霜劍
五月七日（星期五）夜戲預告　父子忠烈　全部玉鏡臺

平安　今日選演
陳燕燕　梅熹　王獻齋　章志直　韓蘭根　主演　社會悲情巨片
鐵窗紅淚
雙心感慮　鐵窗冷淡　血淚漣漣
下期獻映　李麗華　歌唱情鬧巨片　花月良宵

光陸
徐華園　李徐顧洪　紅鳳君　領銜主演
今天獻演　中聯公司出品　偵探恐怖巨片　恐怖有勁　緊張萬分
千里眼
香水瓶發電報　金表收密碼　科學機械
下期公演　武俠巨片　花和尚魯智深

福祿壽
今日特選　偵探科學與門激巨片　陸露明　賀賓　主演
新隱身術
福爾摩斯與亞森羅頻　大鬥法
巨片當前　豈容忽視

光陸電影院　電話二八七三四
循環開演　每日起午一時至晚十一時
今天公演　國華影業公司出品　有聲對白社會哀情巨片　紅杏出牆記　上集　周曼華　白雲　主演
下期接映　紅杏出牆記　下集

明星　安徽路六號　電話二一六八九
每日下午一點半起循環開映
今日公映　恐怖神秘情鬼巨片　陸露明　鄭重　嚴化　主演
慾燄
比前更佳　重新拷貝
下期公演　湖上情歌

給吃這個吧！
若有下列症狀
常服良藥的幼兒……管保發育成績良好！永駐健康……
小兒良藥
樋屋奇應丸
各埠大藥房皆有出售
總舖　樋屋合資會社　大阪天滿

國際劇場　公映　五月三日起　五月九日止
鴉片戰爭
友邦日本贈與大東亞共榮圈的第一回鉅片

英國正在侵略東洋伸魔手之際立被救國英雄林則徐斷然實空前雄渾愛國戰爭華麗偉大之名片